

GAZZETTA UFFICIALE

DELLA REPUBBLICA ITALIANA



PARTE PRIMA

Roma - Lunedì, 24 novembre 2014

SI PUBBLICA TUTTI I
GIORNI NON FESTIVI

DIREZIONE E REDAZIONE PRESSO IL MINISTERO DELLA GIUSTIZIA - UFFICIO PUBBLICAZIONE LEGGI E DECRETI - VIA ARENULA, 70 - 00186 ROMA
AMMINISTRAZIONE PRESSO L'ISTITUTO POLIGRAFICO E ZECCA DELLO STATO - VIA SALARIA, 1027 - 00138 ROMA - CENTRALINO 06-85081 - LIBRERIA DELLO STATO
PIAZZA G. VERDI, 1 - 00198 ROMA

La Gazzetta Ufficiale, Parte Prima, oltre alla Serie Generale, pubblica cinque Serie speciali, ciascuna contraddistinta da autonoma numerazione:

- 1^a Serie speciale: Corte costituzionale (pubblicata il mercoledì)
- 2^a Serie speciale: Comunità europee (pubblicata il lunedì e il giovedì)
- 3^a Serie speciale: Regioni (pubblicata il sabato)
- 4^a Serie speciale: Concorsi ed esami (pubblicata il martedì e il venerdì)
- 5^a Serie speciale: Contratti pubblici (pubblicata il lunedì, il mercoledì e il venerdì)

La Gazzetta Ufficiale, Parte Seconda, "Foglio delle inserzioni", è pubblicata il martedì, il giovedì e il sabato

AVVISO ALLE AMMINISTRAZIONI

Al fine di ottimizzare la procedura di pubblicazione degli atti in *Gazzetta Ufficiale*, le Amministrazioni sono pregate di inviare, contemporaneamente e parallelamente alla trasmissione su carta, come da norma, anche copia telematica dei medesimi (in formato word) al seguente indirizzo di posta elettronica certificata: gazzettaufficiale@giustiziacert.it, curando che, nella nota cartacea di trasmissione, siano chiaramente riportati gli estremi dell'invio telematico (mittente, oggetto e data).

Nel caso non si disponga ancora di PEC, e fino all'adozione della stessa, sarà possibile trasmettere gli atti a: gazzettaufficiale@giustizia.it

SOMMARIO

LEGGI ED ALTRI ATTI NORMATIVI

Ministero della giustizia

DECRETO 10 novembre 2014, n. 170.

Regolamento sulle modalità di elezione dei componenti dei consigli degli ordini circondariali forensi, a norma dell'articolo 28 della legge 31 dicembre 2012, n. 247. (14G00185) Pag. 1

DECRETI, DELIBERE E ORDINANZE MINISTERIALI

Ministero dello sviluppo economico

DECRETO 28 ottobre 2014.

Liquidazione coatta amministrativa della «Cooperativa Forlivese di edificazione - società cooperativa», in Forlì e nomina del commissario liquidatore. (14A08956)..... Pag. 7

DECRETO 28 ottobre 2014.

Liquidazione coatta amministrativa della «Consorzio fra le cooperative di abitazione della regione Emilia-Romagna G.M. casa società cooperativa», in Bologna e nomina del commissario liquidatore. (14A08955)..... Pag. 8

DECRETO 30 ottobre 2014.

Sostituzione del liquidatore della società cooperativa «A & B Trasporti»; in Giugliano in Campania. (14A08923) Pag. 9

DECRETO 30 ottobre 2014.

Liquidazione coatta amministrativa della «Edilarte cooperativa sociale a r.l.», in Sassari e nomina del commissario liquidatore. (14A08957)..... Pag. 9

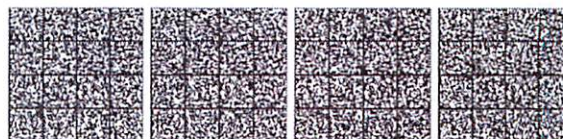

DECRETO 30 ottobre 2014.	
Liquidazione coatta amministrativa della «OR.M.A. - Società Cooperativa Agricola», in San Martino in Pensilis e nomina del commissario liquidatore. (14A08925).....	Pag. 10
DECRETO 4 novembre 2014.	
Revoca del consiglio di amministrazione della «San Matteo Società Cooperativa Edilizia», in Salerno e contestuale nomina del commissario governativo. (14A08924).....	Pag. 11
DECRETI E DELIBERE DI ALTRE AUTORITÀ	
Agenzia italiana del farmaco	
DETERMINA 11 novembre 2014.	
Classificazione, ai sensi dell'art. 12, comma 5 della legge 189/2012, di nuove confezioni di taluni medicinali per uso umano, approvati con procedura centralizzata. (Determina n. 1337/2014). (14A08929).....	Pag. 12
DETERMINA 11 novembre 2014.	
Classificazione del medicinale per uso umano «Memantina Lek», ai sensi dell'articolo 12, comma 5, legge 8 novembre 2012, n. 189, approvato con procedura centralizzata. (Determina n. 1339/2014). (14A08950).....	Pag. 19
Modifica dell'autorizzazione all'immissione in commercio del medicinale per uso umano «Microgynon» (14A08952).....	Pag. 22
Modifica dell'autorizzazione all'immissione in commercio del medicinale per uso umano «Klott» (14A08963).....	Pag. 22
Revoca dell'autorizzazione alla produzione di gas medicinali per uso umano rilasciata alla Società Messer Italia S.p.a. (14A08974).....	Pag. 22
Proroga scorte relativamente al medicinale per uso umano «Exemestane Doc Generici» (14A08975).....	Pag. 22
Proroga scorte relativamente al medicinale per uso umano «Levetiracetam Mylan» (14A08976).....	Pag. 23
Proroga scorte relativamente al medicinale per uso umano «Montelukast Ahcl» (14A08977).....	Pag. 23
Proroga scorte relativamente al medicinale per uso umano «Testim» (14A08978).....	Pag. 24
Proroga scorte relativamente al medicinale per uso umano «Setofilm» (14A08979).....	Pag. 24
Proroga scorte relativamente al medicinale per uso umano «Risperidone Teva» (14A08980).....	Pag. 24

Modifica dell'autorizzazione all'immissione in commercio del medicinale per uso umano «Beriqueti» (14A08987)..... *Pag.* 27

Modifica dell'autorizzazione all'immissione in commercio del medicinale per uso umano «Mencevax Acwy» (14A08988)..... *Pag.* 28

Modifica dell'autorizzazione all'immissione in commercio del medicinale per uso umano «Sai-zen» (14A08989)..... *Pag.* 28

**Autorità di bacino
del Fiume Adige**

Aggiornamento della perimetrazione relativa alla pericolosità idraulica nel comune di Verona (14A08991)..... *Pag.* 29

**Ministero dell'ambiente
e della tutela del territorio
e del mare**

Esclusione dalla procedura di valutazione di impatto ambientale del progetto «Porto di Trapani - Concessione demaniale marittima per approdo turistico denominato Marina di San Francesco» presentato dalla società Cantiere Navale Drepanum S.r.l. (14A08990)..... *Pag.* 30

Esclusione dalla procedura di valutazione di impatto ambientale del progetto di spostamento dell'impianto Unidro della Centrale di Civitavecchia, variante successiva alla data di emanazione del decreto di compatibilità ambientale DEC/VIA/680 del 4 novembre 2003. (14A08997) *Pag.* 30

**Ministero delle politiche agricole
alimentari e forestali**

Proposta di modifica del disciplinare di produzione dei vini a indicazione geografica tipica «Vigneti delle Dolomiti», in lingua tedesca «Weinberg Dolomiten». (14A08992)..... *Pag.* 30

Proposta di modifica del disciplinare di produzione dei vini a indicazione geografica tipica «Vallagarina» (14A08993)..... *Pag.* 34

Regione Toscana

Approvazione dell'ordinanza n. 47 del 3 novembre 2014 (14A08994)..... *Pag.* 39

Approvazione dell'ordinanza n. 48 del 5 novembre 2014 (14A08996)..... *Pag.* 39

Approvazione dell'ordinanza n. 49 del 6 novembre 2014 (14A08995)..... *Pag.* 39

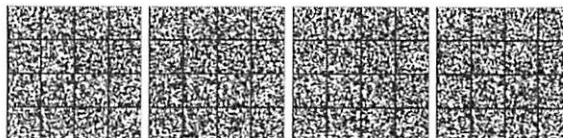

LEGGI ED ALTRI ATTI NORMATIVI

MINISTERO DELLA GIUSTIZIA

DECRETO 10 novembre 2014, n. 170.

Regolamento sulle modalità di elezione dei componenti dei consigli degli ordini circondariali forensi, a norma dell'articolo 28 della legge 31 dicembre 2012, n. 247.

IL MINISTRO DELLA GIUSTIZIA

Visto l'articolo 17, comma 3, della legge 23 agosto 1988, n. 400;

Vista la legge 31 dicembre 2012, n. 247 ed in particolare gli articoli 1, comma 3, e 28, comma 2;

Acquisito il parere del Consiglio nazionale forense, espresso il 7 agosto 2014;

Udito il parere del Consiglio di Stato, espresso dalla Sezione consultiva per gli atti normativi nell'adunanza del 28 agosto 2014;

Acquisiti i pareri delle Commissioni parlamentari;

Vista la comunicazione al Presidente del Consiglio dei ministri effettuata con nota n. prot. 9700 del 5 novembre 2014;

ADOTTA

il seguente regolamento:

Capo I

DISPOSIZIONI GENERALI

Art. 1.

Oggetto del regolamento

1. Il presente regolamento disciplina le modalità per l'elezione dei componenti dei consigli degli ordini circondariali forensi.

Art. 2.

Definizioni

1. Ai fini del presente regolamento, si intende per:

a) «legge», la legge 31 dicembre 2012, n. 247;

b) «ordine», l'ordine circondariale forense costituito presso ciascun tribunale ai sensi dell'articolo 25 della legge;

c) «consiglio», l'organo dell'ordine previsto dall'articolo 26, comma 1, lettera b), della legge e la cui composizione ed elezione è disciplinata dall'articolo 28 della stessa legge e dal presente regolamento;

d) «presidente», il presidente del consiglio di cui alla lettera c).

Capo II

MODALITÀ DI SVOLGIMENTO DELLE ELEZIONI

Art. 3.

Tempo delle elezioni e determinazione dei seggi

1. Il presidente, quando convoca l'assemblea per l'elezione del consiglio:

a) determina il numero complessivo di componenti del consiglio ai sensi dell'articolo 28 della legge;

b) determina il numero minimo dei seggi da assicurare al genere meno rappresentato che deve corrispondere almeno ad un terzo dei consiglieri da eleggere, arrotondato per difetto all'unità;

c) fissa, con provvedimento da adottarsi di regola entro il 10 dicembre dell'anno precedente le elezioni, le date di svolgimento delle elezioni da tenersi per non meno di due giorni e non più di sei giorni consecutivi tra loro, tra il lunedì ed il sabato, per non meno di quattro ore consecutive nell'arco di ciascuna giornata. Al fine di garantire il corretto esercizio dei diritti di elettorato attivo e passivo e consentire la compilazione dell'albo comprensivo degli iscritti provenienti dagli ordini forensi soppressi al 31 dicembre 2014 a seguito del decreto legislativo 7 settembre 2012 n. 155 e a norma dell'articolo 65, comma 2, della legge, le elezioni del Consiglio dell'ordine accorpante, per il rinnovo dell'anno 2015, sono indette entro il 7 gennaio dello stesso anno. Gli iscritti nell'albo dell'ordine soppresso al 31 dicembre 2014 sono iscritti di diritto, a decorrere dal 1° gennaio 2015, nell'albo dell'ordine accorpante, salve le domande di iscrizione ad altri Ordini presentate prima di tale data.

2. Effettuate le determinazioni di cui al comma 1, il presidente ne cura la pubblicazione nel sito *internet* istituzionale del proprio ordine e ne dà comunicazione al Consiglio nazionale forense. La pubblicazione nel sito *internet* istituzionale ha valore di pubblicità notizia.

Art. 4.

Convocazione elettorale

1. Il presidente, previa delibera del consiglio, fissa la data per l'inizio delle operazioni di voto almeno trenta giorni prima della data fissata per lo svolgimento delle elezioni stesse.

2. L'avviso della convocazione delle elezioni contiene l'invito a presentare, almeno dieci giorni prima della data fissata per le elezioni, le candidature, anche in forma di lista secondo quanto previsto dal presente regolamento.

3. L'avviso di convocazione indica altresì il luogo, i giorni e l'orario di apertura del seggio elettorale, il numero dei consiglieri da eleggere e il numero minimo dei seggi da assicurare al genere meno rappresentato.

4. L'avviso di convocazione è spedito a tutti gli aventi diritto di voto mediante raccomandata con avviso di ricevimento, fax, messaggio di posta elettronica certificata,

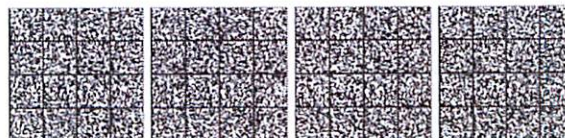

nonché qualsiasi altro mezzo idoneo a comprovarne l'avvenuta spedizione. È affisso in modo visibile dal giorno di convocazione sino a quello precedente le votazioni sia negli uffici dell'ordine sia in luogo del tribunale accessibile al pubblico, compresi gli spazi riservati al consiglio.

5. Della convocazione delle elezioni è dato avviso mediante il sito *internet* istituzionale dell'ordine.

6. Quando il numero degli iscritti all'ordine è superiore a cinquecento, la comunicazione dell'avviso di convocazione delle elezioni di cui al comma 4 può essere sostituita dalla pubblicazione di estratto dell'avviso stesso in almeno un giornale quotidiano locale ove ha sede l'ordine, per due giorni lavorativi di settimane diverse, ferma restando l'affissione in luogo del tribunale accessibile al pubblico e nei locali ove ha sede l'ordine, nonché la pubblicazione mediante il sito *internet* dell'ordine.

Art. 5.

Propaganda elettorale

1. La propaganda elettorale è svolta nel rispetto delle norme deontologiche. È comunque vietata, in qualsiasi forma, nel luogo e nel tempo in cui si svolgono le operazioni di voto e nelle sue immediate vicinanze.

2. La propaganda elettorale consiste unicamente nell'espressione di programmi e di intendimenti e non è svolta in modo da ledere il prestigio della categoria, di altri candidati e delle liste concorrenti.

Art. 6.

Candidature

1. Gli avvocati possono presentare le candidature sia individualmente che attraverso la partecipazione ad una lista. La candidatura all'interno di una lista comporta anche quella a titolo individuale.

2. Le candidature, individuali o di lista, possono essere presentate, a pena di irricevibilità, sino alle ore dodici del decimo giorno antecedente a quello fissato per l'inizio delle operazioni di voto mediante deposito presso il consiglio dell'ordine di dichiarazione sottoscritta dall'interessato e resa ai sensi degli articoli 46 e 47 del decreto del Presidente della Repubblica 28 dicembre 2000, n. 445.

3. La presentazione di una lista può essere effettuata da un avvocato a ciò delegato a condizione che essa risulti sottoscritta da tutti i suoi componenti.

Art. 7.

Formazione delle liste

1. Le liste possono recare l'indicazione dei nominativi fino ad un numero pari a quello complessivo dei consiglieri da eleggere nella sola ipotesi in cui i candidati appartengano ai due generi ed a quello meno rappresentato sia riservato almeno un terzo dei componenti della lista, arrotondato per difetto all'unità inferiore.

2. Quando nella lista non vi è la rappresentanza di entrambi i generi, l'indicazione dei nominativi della lista non può superare i due terzi dei componenti complessivamente eleggibili. Quando nella lista vi è la rappresentanza

di entrambi i generi e il numero dei componenti della lista è inferiore a quello dei componenti da eleggere, rimane in ogni caso fermo, nell'ambito del medesimo genere, il limite massimo dei due terzi.

3. Ad ogni lista è attribuito, per la sua identificazione, il nome di almeno un componente, ovvero un nome di fantasia.

4. L'eventuale indicazione in lista di un componente non eleggibile o non candidabile, non comporta l'immisibilità della lista ma esclusivamente la cancellazione del nominativo, senza diritto per il presentatore o per i componenti della lista alla sostituzione.

5. È consentito candidarsi in una sola lista, pena la decadenza da ogni candidatura del candidato presente in più liste.

6. Fermo quanto previsto dall'articolo 9, comma 4, la candidatura all'interno di una lista comporta candidatura anche a titolo individuale. Il nominativo di chi si sia candidato con lista è inserito anche nell'elenco dei candidati individuali con un richiamo alla lista.

Art. 8.

Commissione elettorale

1. Scaduto il termine per la presentazione delle candidature, il presidente del consiglio costituisce la commissione elettorale, della quale fanno parte, oltre al presidente del consiglio stesso e al consigliere segretario sei o più iscritti con un'anzianità di iscrizione all'albo non inferiore a cinque anni e che non sono candidati. Il presidente del consiglio e il consigliere segretario non possono far parte della commissione elettorale nel caso in cui risultano candidati.

2. Quando il consiglio dell'ordine delibera di dar corso alle operazioni di voto elettronico, provvede a designare il responsabile informatico che interviene e presenza alle operazioni di voto.

3. La designazione dei componenti della commissione elettorale deve essere effettuata dal consiglio nella prima riunione utile dopo la scadenza del termine per la presentazione delle candidature, ricorrendo a membri non componenti del consiglio in misura non inferiore alla metà. Nel caso di cui al comma 1, secondo periodo, il consiglio provvede alla designazione del presidente e del segretario della commissione.

4. Nella commissione elettorale, salvo il caso del comma 3, secondo periodo, le funzioni di presidente sono svolte dal presidente del consiglio e quelle di segretario dal consigliere segretario. Il presidente ed il segretario della commissione possono delegare le loro funzioni a componenti della commissione stessa.

5. La commissione elettorale procede alla verifica delle candidature e sovrintende a tutte le operazioni elettorali, nonché alle ulteriori attività connesse sino alla proclamazione degli eletti. È coadiuvata, per la sola fase dello spoglio delle schede elettorali, da un numero non inferiore a quattro di scrutatori, scelti al di fuori dei componenti del consiglio tra coloro che non si sono candidati e nominati a norma dell'articolo 11, comma 4, lettera d).

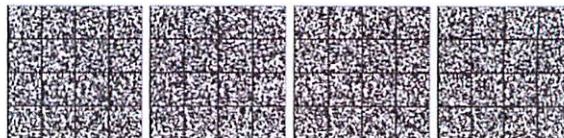

6. Dalla fase dello spoglio delle schede la commissione elettorale può operare anche costituendo al proprio interno sottocommissioni composte da almeno quattro membri ivi comprendendosi anche gli scrutatori.

7. Terminate le operazioni di verifica delle candidature, il presidente della commissione o altro componente da lui delegato numera le candidature individuali in ordine alfabetico e le liste secondo l'ordine cronologico di presentazione.

Art. 9.

Schede elettorali ed espressione del voto

1. Le schede elettorali sono predisposte a cura del consiglio in modo tale da garantire la segretezza del voto.

2. Ogni scheda elettorale, che contiene un numero di righe pari a quello dei componenti complessivi del consiglio da eleggere e l'eventuale raggruppamento in liste, è preventivamente firmata in originale dal presidente della commissione e dal segretario e reca in calce l'espressa indicazione, anche in via riassuntiva, dei principi previsti dal presente regolamento per le espressioni di voto.

3. Le schede elettorali sono custodite dal presidente della commissione elettorale e dal segretario o da altri componenti della commissione delegati, i quali, al momento della votazione, provvedono personalmente a consegnare agli aventi diritto le schede per la compilazione.

4. Il voto è espresso attraverso l'indicazione del nome e cognome degli avvocati candidati, ovvero attraverso l'indicazione della lista; in tale ultima ipotesi, il voto attribuito alla lista è computato, in sede di scrutinio, come espressione di voto a favore di ognuno dei componenti della lista. Sono nulle le schede che recano espressioni di voto rese in parte con indicazione della lista ed in parte con attribuzione di preferenza individuale, nonché quelle recanti l'indicazione di più liste.

5. Nella sola ipotesi di voto destinato ai due generi, le preferenze possono essere espresse in misura pari al numero complessivo dei componenti del consiglio da eleggere, fermo il limite massimo dei due terzi per ciascun genere.

6. Nei casi diversi dal comma 5, l'elettore può esprimere un numero di preferenze non superiore ai due terzi dei componenti del consiglio da eleggere, pena la nullità della scheda.

Art. 10.

Seggio elettorale

1. Le operazioni di voto si svolgono all'interno del seggio elettorale nei locali del tribunale presso cui è costituito il consiglio ovvero nel luogo indicato dal consiglio.

2. Nel seggio elettorale devono essere allestite le cabine elettorali o, comunque, strutture tali da garantire agli elettori la segretezza del voto.

3. All'interno del seggio elettorale devono essere esposti e depositati, in più copie conformi tra loro, a disposizione di tutti gli elettori:

a) l'elenco in ordine alfabetico degli avvocati che abbiano presentato la propria candidatura;

b) l'elenco, in ordine di presentazione, delle liste recanti ognuna l'indicazione dei nominativi di tutti i componenti.

4. Non sono ammessi all'interno del seggio altri elenchi o scritti di qualsivoglia natura o materiale di propaganda elettorale.

5. La permanenza nel seggio elettorale è consentita ai soli componenti della commissione elettorale che devono sovrintendere alle operazioni di voto mentre l'accesso al seggio elettorale è consentito agli elettori per il tempo strettamente necessario all'espressione di voto.

Art. 11.

Operazioni di voto

1. Le operazioni elettorali si svolgono presso il seggio nelle giornate individuate dal consiglio.

2. Le operazioni di voto si aprono con la costituzione del seggio elettorale formato ai sensi dell'articolo 8, nell'ora, giorno e luogo indicati nell'avviso di convocazione. Il presidente ed il segretario della commissione elettorale assumono rispettivamente le funzioni di presidente del seggio e di segretario del seggio.

3. Le operazioni di voto durano non meno di quattro ore consecutive e non più di otto ore nelle giornate fissate e si concludono tassativamente all'ultima ora fissata dell'ultimo giorno stabilito. Immediatamente dopo si procede allo scrutinio delle schede.

4. Il presidente del seggio, nell'ora indicata nell'avviso di convocazione:

a) verifica la regolare costituzione del seggio elettorale, dandone atto nel verbale delle operazioni elettorali e di voto, predispone un'urna debitamente sigillata, nonché una o più cabine elettorali;

b) dichiara pubblicamente aperta la tornata elettorale e dà inizio alle operazioni di voto;

c) verifica e decide in merito ad eventuali contestazioni;

d) nomina tra i presenti, non componenti il consiglio dell'ordine e non candidati, scrutatori in numero non inferiore a quattro.

5. Per la validità delle operazioni elettorali è necessaria la presenza di almeno tre componenti del seggio.

6. Il segretario del seggio redige, sotto la direzione del presidente, il verbale delle operazioni elettorali, annotandovi le operazioni di apertura del voto, di votazione, di chiusura delle operazioni di voto, di scrutinio e di proclamazione degli eletti.

7. Nel verbale devono essere individuati ed elencati tutti i votanti.

8. Al termine della prima giornata elettorale il presidente del seggio provvede alla chiusura delle urne e alla conservazione delle schede non votate. Le urne sono sigillate e sul sigillo sono apposte le firme del presidente, del segretario e degli altri componenti del seggio elettorale. Le schede non votate, le urne e il restante materiale sono conservate a cura del presidente del seggio.

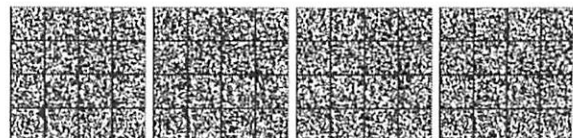

9. Alla riapertura del seggio elettorale il presidente, alla presenza di almeno tre componenti del seggio, verifica l'integrità del materiale elettorale. Di tali operazioni è data menzione nel verbale. Quando accerta il danneggiamento del materiale elettorale, il presidente denuncia l'accaduto all'autorità giudiziaria ed al Consiglio nazionale forense.

10. Scaduto l'orario dell'ultima giornata elettorale, il presidente del seggio dichiara chiusa la votazione.

Art. 12.

Votazione con sistema elettronico

1. Con delibera del consiglio può essere disposto che le votazioni avvengano attraverso espressione di un voto telematico.

2. Il sistema informatico per la registrazione dei voti dovrà avere almeno le seguenti caratteristiche:

a) prevedere un archivio digitale contenente la lista di tutti gli iscritti aventi diritto di voto e la lista dei candidati;

b) assicurare una procedura che preveda l'utilizzo di almeno tre *password* diverse che devono essere combinate tra loro per l'abilitazione del sistema di voto e di tutte le cabine elettroniche installate. Due *password* sono consegnate al presidente ed al segretario della commissione elettorale, mentre la terza è rilasciata al referente informatico designato, contestualmente all'inizio delle operazioni, dalla società informatica che gestisce il sistema di voto telematico;

c) prevedere che il sistema possa essere attivato solamente in presenza di tutte le persone in possesso della *password*;

d) prevedere che il riconoscimento e l'abilitazione dell'elettore al voto avvenga tramite apposite funzioni che consentono di verificare: l'identità del votante, utilizzando la funzione di ricerca tramite lettore di badge o con l'inserimento del codice fiscale; la registrazione dell'avente diritto al voto; che il votante non abbia già votato; l'avvenuto voto da parte dell'iscritto;

e) prevedere che al termine della fase di voto, dopo la conferma, emetta una "scheda di voto" che dal votante è inserita, previa personale verifica sulla conformità alla scelta effettuata, nella apposita urna;

f) prevedere il "blocco" al termine del voto di ogni iscritto della postazione, in attesa dell'attivazione dell'elettore successivo;

g) prevedere che, nel caso in cui le fasi di voto avvengano in momenti o giorni diversi, consenta la procedura di "sospensione", disabilitando tutte le sue funzioni per impedire qualsiasi accesso al sistema ed ai dati che contiene, e la "riattivazione" delle procedure di voto recuperando le informazioni salvate nel momento della sospensione e riabilitando le funzioni della votazione. Entrambe le procedure di sospensione e riattivazione sono effettuate utilizzando le stesse *password* di cui alla lettera b);

h) prevedere che in nessun momento sia possibile avere risultati parziali o accedere ai risultati fino al momento in cui non viene effettuata la chiusura definitiva delle votazioni;

i) prevedere che al termine delle fasi di voto, sempre mediante l'utilizzo delle tre *password* di cui alla lettera b), sia consentito di eseguire la chiusura definitiva del sistema impedendo qualsiasi ulteriore accesso e che solo dopo la chiusura definitiva del sistema siano forniti i risultati.

3. Le urne, nelle quali sono poste le ricevute di voto dagli elettori, sono sigillate dalla commissione elettorale e conservate per un anno presso il consiglio. L'apertura delle urne e l'esame delle relative ricevute avviene solo in caso di contestazioni o necessità di ulteriori controlli.

4. L'accesso alle postazioni elettorali, che garantiscono la riservatezza del voto, avviene previa identificazione del votante e del suo diritto al voto da personale del consiglio e sotto il controllo della commissione elettorale. La stessa commissione controlla poi che ogni votante deponga nell'urna la ricevuta del suo voto.

Art. 13.

Scrutinio delle schede

1. Nello svolgimento delle operazioni di scrutinio sono adottati i seguenti criteri:

a) quando un candidato sia indicato unicamente con il cognome e negli elenchi compaiano più candidati con il medesimo cognome, la sola preferenza è nulla e non conteggiata;

b) quando un candidato sia indicato con il cognome esatto ma con il nome errato, al candidato è attribuito il voto se l'indicazione formulata non corrisponde a quello di altro candidato;

c) quando un candidato con doppio cognome sia indicato con uno solo dei due cognomi, ove il nome sia esatto il voto sarà attribuito come valido al candidato; ove manchi il nome si applica il criterio di cui alla lettera a);

2. Sono nulle le schede che:

a) non hanno le caratteristiche di cui all'articolo 9, salvo quanto previsto al comma 1;

b) sono compilate, anche in parte, con l'uso della dattilografia;

c) contengono segni diversi dall'espressione di voto;

d) contengono un numero di preferenze superiore a quello consentito;

e) consentono comunque di riconoscere l'elettore.

Art. 14.

Proclamazione degli eletti

1. Il presidente del seggio, dichiarata chiusa la votazione, procede immediatamente e pubblicamente, assistito dagli altri componenti del seggio, alle operazioni di scrutinio delle schede. Di tutte le operazioni di scrutinio è redatto apposito verbale.

2. Tutti gli aventi diritto al voto possono presenziare alle operazioni di scrutinio.

3. Le schede utilizzate sono conservate in plichi sigillati e siglati dal presidente, dal segretario e dagli altri componenti del seggio. Il materiale deve essere conservato



presso gli uffici di segreteria dell'ordine a disposizione del Consiglio nazionale forense e delle autorità competenti fino alla elezione del successivo consiglio.

4. Effettuato lo scrutinio, la commissione elettorale predispone, in base ai voti riportati da ciascuno, una graduatoria con l'indicazione di tutti i candidati che hanno riportato voti.

5. Risultano eletti coloro che hanno riportato il maggior numero di voti, sino al raggiungimento del numero complessivo dei seggi da attribuire.

6. In caso di parità di voti risulta eletto il candidato più anziano per iscrizione all'albo e tra coloro che abbiano uguale anzianità di iscrizione il maggiore di età.

7. Quando nell'ambito della graduatoria così formata non risulta rispettata la quota di un terzo per il genere meno rappresentato, si forma una seconda graduatoria che, tenendo conto dei voti riportati da ciascun candidato consenta la composizione del consiglio nel rispetto della quota di un terzo di cui all'articolo 28 della legge. Tale seconda graduatoria viene formata sostituendo i candidati del genere più rappresentato eccedenti la quota dei due terzi e meno votati con i candidati del genere meno rappresentato che hanno conseguito il maggior numero di voti, sino al raggiungimento del terzo residuo. Non si fa luogo ad alcuna sostituzione nell'ipotesi in cui i candidati, risultanti ai primi posti utili per l'elezione, appartengono ad entrambi i generi nel rispetto della quota di almeno un terzo di quello meno rappresentato.

8. Terminato lo scrutinio, il presidente del seggio ne dichiara il risultato e nella stessa giornata procede alla proclamazione degli eletti, dandone immediata comunicazione al Ministero della giustizia, al Consiglio nazionale forense, al competente presidente di tribunale e a tutti gli altri ordini e curandone la pubblicazione nel sito *internet* istituzionale del proprio ordine.

Art. 15.

Sostituzione degli eletti

1. Quando con il subentro operato a norma dell'articolo 28, comma 6, della legge non è possibile coprire le vacanze del consiglio mantenendo l'equilibrio dei generi, si procede entro sessanta giorni a nuove elezioni con le modalità previste dal presente regolamento.

Capo III

DISPOSIZIONI FINALI

Art. 16.

Clausola di invarianza finanziaria

1. Dalle disposizioni del presente decreto non devono derivare nuovi o maggiori oneri a carico della finanza pubblica.

Art. 17.

Entrata in vigore

1. Il presente regolamento entra in vigore il giorno successivo alla data di pubblicazione nella *Gazzetta Ufficiale* della Repubblica italiana.

Il presente decreto, munito del sigillo dello Stato, sarà inserito nella Raccolta ufficiale degli atti normativi della Repubblica italiana. È fatto obbligo a chiunque spetti di osservarlo e farlo osservare.

Roma, addì 10 novembre 2014

Il Ministro: ORLANDO

Visto, il *Guardasigilli:* ORLANDO

Registrato alla Corte dei conti il 21 novembre 2014

Ufficio controllo atti P.C.M. Ministeri Giustizia e Affari Esteri, Reg. n. - Prev. n. 3006

NOTE

AVVERTENZA:

Il testo delle note qui pubblicato è stato redatto dall'amministrazione competente per materia, ai sensi dell'art. 10, comma 3, del testo unico delle disposizioni sulla promulgazione delle leggi, sull'emanazione dei decreti del Presidente della Repubblica e sulle pubblicazioni ufficiali della Repubblica italiana, approvato con D.P.R. 28 dicembre 1985, n. 1092, al solo fine di facilitare la lettura delle disposizioni di legge alle quali è operato il rinvio. Restano invariati il valore e l'efficacia degli atti legislativi qui trascritti.

Note alle premesse:

Si riporta il testo del comma 3 dell'articolo 17 della legge 23 agosto 1988, n. 400 (Disciplina dell'attività di Governo e ordinamento della Presidenza del Consiglio dei Ministri):

"Art. 17. *Regolamenti.*

1. - 2. (Omissis).

3. Con decreto ministeriale possono essere adottati regolamenti nelle materie di competenza del ministro o di autorità sottordinate al ministro, quando la legge espressamente conferisca tale potere. Tali regolamenti, per materie di competenza di più ministri, possono essere adottati con decreti interministeriali, ferma restando la necessità di apposita autorizzazione da parte della legge. I regolamenti ministeriali ed interministeriali non possono dettare norme contrarie a quelle dei regolamenti emanati dal Governo. Essi debbono essere comunicati al Presidente del Consiglio dei ministri prima della loro emanazione.

4. 4-bis. 4-ter. (Omissis)."

Si riporta il testo degli articoli 1, comma 3, e 28, comma 2, della legge 31 dicembre 2012, n. 247 (Nuova disciplina dell'ordinamento della professione forense):

"Art. 1. *Disciplina dell'ordinamento forense*

1.- 2. (Omissis).

3. All'attuazione della presente legge si provvede mediante regolamenti adottati con decreto del Ministro della giustizia, ai sensi dell'articolo 17, comma 3, della legge 23 agosto 1988, n. 400, entro due anni dalla data della sua entrata in vigore, previo parere del Consiglio nazionale forense (CNF) e, per le sole materie di interesse di questa, della Cassa nazionale di previdenza e assistenza forense. Il CNF esprime i suddetti pareri entro novanta giorni dalla richiesta, sentiti i consigli dell'ordine territoriali e le associazioni forensi che siano costituite da almeno cinque anni e che siano state individuate come maggiormente rappresentative dal CNF. Gli schemi dei regolamenti sono trasmessi alle Camere, ciascuno corredato di relazione tecnica, che evidenzia gli effetti delle disposizioni recate, e dei pareri di cui al primo periodo, ove gli stessi risultino essere stati tempestivamente comunicati, perché su di essi sia espresso, nel termine di sessanta giorni dalla richiesta, il parere delle Commissioni parlamentari competenti.

4.- 5.- 6. (Omissis)."

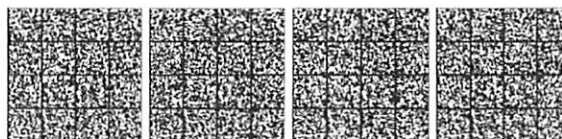

Art. 28. Il consiglio dell'ordine

1. Il consiglio ha sede presso il tribunale ed è composto:

- a) da cinque membri, qualora l'ordine conti fino a cento iscritti;
- b) da sette membri, qualora l'ordine conti fino a duecento iscritti;
- c) da nove membri, qualora l'ordine conti fino a cinquecento iscritti;
- d) da undici membri, qualora l'ordine conti fino a mille iscritti;
- e) da quindici membri, qualora l'ordine conti fino a duemila iscritti;
- f) da ventuno membri, qualora l'ordine conti fino a cinquemila iscritti;
- g) da venticinque membri, qualora l'ordine conti oltre cinquemila iscritti.

2. I componenti del consiglio sono eletti dagli iscritti con voto segreto in base a regolamento adottato ai sensi dell'articolo 1 e con le modalità nello stesso stabilite. Il regolamento deve prevedere, in ossequio all'articolo 51 della Costituzione, che il riparto dei consiglieri da eleggere sia effettuato in base a un criterio che assicuri l'equilibrio tra i generi. Il genere meno rappresentato deve ottenere almeno un terzo dei consiglieri eletti. La disciplina del voto di preferenza deve prevedere la possibilità di esprimere un numero maggiore di preferenze se destinate ai due generi. Il regolamento provvede a disciplinare le modalità di formazione delle liste ed i casi di sostituzione in corso di mandato al fine di garantire il rispetto del criterio di riparto previsto dal presente comma. Hanno diritto al voto tutti coloro che risultano iscritti negli albi e negli elenchi dei dipendenti degli enti pubblici e dei docenti e ricercatori universitari a tempo pieno e nella sezione speciale degli avvocati stabiliti, il giorno antecedente l'inizio delle operazioni elettorali. Sono esclusi dal diritto di voto gli avvocati per qualunque ragione sospesi dall'esercizio della professione.

3. Ciascun elettore può esprimere un numero di voti non superiore ai due terzi dei consiglieri da eleggere, arrotondati per difetto.

4. Sono eleggibili gli iscritti che hanno diritto di voto, che non abbiano riportato, nei cinque anni precedenti, una sanzione disciplinare esecutiva più grave dell'avvertimento.

5. Risultano eletti coloro che hanno riportato il maggior numero di voti. In caso di parità di voti risulta eletto il più anziano per iscrizione e, tra coloro che abbiano uguale anzianità di iscrizione, il maggiore di età. I consiglieri non possono essere eletti per più di due mandati. La ricandidatura è possibile quando sia trascorso un numero di anni uguale agli anni nei quali si è svolto il precedente mandato.

6. In caso di morte, dimissioni, decadenza, impedimento permanente per qualsiasi causa di uno o più consiglieri, subentra il primo dei non eletti, nel rispetto e mantenimento dell'equilibrio dei generi. In caso di parità di voti, subentra il più anziano per iscrizione e, tra coloro che abbiano uguale anzianità di iscrizione, il maggiore di età. Il consiglio, preso atto, provvede all'integrazione improrogabilmente nei trenta giorni successivi al verificarsi dell'evento.

7. Il consiglio dura in carica un quadriennio e scade il 31 dicembre del quarto anno. Il consiglio uscente resta in carica per il disbrigo degli affari correnti fino all'insediamento del consiglio neoeletto.

8. L'intero consiglio decade se cessa dalla carica oltre la metà dei suoi componenti.

9. Il consiglio elegge il presidente, il segretario e il tesoriere. Nei consigli con almeno quindici componenti, il consiglio può eleggere un vicepresidente. A ciascuna carica è eletto il consigliere che ha ricevuto il maggior numero di voti. In caso di parità di voti è eletto presidente o vicepresidente, segretario o tesoriere il più anziano per iscrizione all'albo o, in caso di pari anzianità di iscrizione, il più anziano per età.

10. La carica di consigliere è incompatibile con quella di consigliere nazionale, di componente del consiglio di amministrazione e del comitato dei delegati della Cassa nazionale di previdenza e assistenza forense, nonché di membro di un consiglio distrettuale di disciplina. L'eletto che viene a trovarsi in condizione di incompatibilità deve optare per uno degli incarichi entro trenta giorni dalla proclamazione. Nel caso in cui non vi provveda, decade automaticamente dall'incarico assunto in precedenza. Ai componenti del consiglio, per il tempo in cui durano in carica, non possono essere conferiti incarichi giudiziari da parte dei magistrati del circondario.

11. Per la validità delle riunioni del consiglio è necessaria la partecipazione della maggioranza dei membri. Per la validità delle deliberazioni è richiesta la maggioranza assoluta di voti dei presenti.

12. Contro i risultati delle elezioni per il rinnovo del consiglio dell'ordine ciascun avvocato iscritto nell'albo può proporre reclamo al CNF entro dieci giorni dalla proclamazione. La presentazione del reclamo non sospende l'insediamento del nuovo consiglio.

Note all'art. 2:

Si riporta il testo degli articoli 25 e 26 della citata legge 31 dicembre 2012, n. 247:

Art. 25. L'ordine circondariale forense.

1. Presso ciascun tribunale è costituito l'ordine degli avvocati, al quale sono iscritti tutti gli avvocati aventi il principale domicilio professionale nel circondario. L'ordine circondariale ha in via esclusiva la rappresentanza istituzionale dell'avvocatura a livello locale e promuove i rapporti con le istituzioni e le pubbliche amministrazioni.

2. Gli iscritti aventi titolo eleggono i componenti del consiglio dell'ordine, con le modalità stabilite dall'articolo 28 e in base a regolamento adottato ai sensi dell'articolo 1.

3. Presso ogni consiglio dell'ordine è costituito il collegio dei revisori dei conti, nominato dal presidente del tribunale.

4. Presso ogni consiglio dell'ordine è costituito il comitato pari opportunità degli avvocati, eletto con le modalità stabilite con regolamento approvato dal consiglio dell'ordine.

Art. 26. Organi dell'ordine circondariale e degli ordini del distretto.

1. Sono organi dell'ordine circondariale:

- a) l'assemblea degli iscritti;
- b) il consiglio;
- c) il presidente;
- d) il segretario;
- e) il tesoriere;
- f) il collegio dei revisori.

2. Il presidente rappresenta l'ordine circondariale.

Note all'art. 3:

Il decreto legislativo 7 settembre 2012, n. 155 (Nuova organizzazione dei tribunali ordinari e degli uffici del pubblico ministero, a norma dell'articolo 1, comma 2, della legge 14 settembre 2011, n. 148) è pubblicato nella Gazzetta Ufficiale 12, n. 213, S.O.

Si riporta il testo dell'articolo 65, comma 2, della citata legge 31 dicembre 2012, n. 247:

Art. 65. Disposizioni transitorie.

1. (Omissis).

2. Il CNF ed i consigli circondariali in carica alla data di entrata in vigore della presente legge sono prorogati fino al 31 dicembre dell'anno successivo alla medesima data.

da 3 a 5. (Omissis).

Note all'art. 6:

Si riporta il testo degli articoli 46 e 47 del decreto del Presidente della Repubblica 28 dicembre 2000, n. 445 (Testo unico delle disposizioni legislative e regolamentari in materia di documentazione amministrativa - Testo A):

Art. 46 (R). Dichiarazioni sostitutive di certificazioni.

1. Sono comprovati con dichiarazioni, anche contestuali all'istanza, sottoscritte dall'interessato e prodotte in sostituzione delle normali certificazioni i seguenti stati, qualità personali e fatti:

- a) data e il luogo di nascita;
- b) residenza;
- c) cittadinanza;
- d) godimento dei diritti civili e politici;
- e) stato di celibe, coniugato, vedovo o stato libero;
- f) stato di famiglia;
- g) esistenza in vita;
- h) nascita del figlio, decesso del coniuge, dell'ascendente o discendente;
- i) iscrizione in albi, in elenchi tenuti da pubbliche amministrazioni;
- l) appartenenza a ordini professionali;
- m) titolo di studio, esami sostenuti;



n) qualifica professionale posseduta, titolo di specializzazione, di abilitazione, di formazione, di aggiornamento e di qualificazione tecnica;

o) situazione reddituale o economica anche ai fini della concessione dei benefici di qualsiasi tipo previsti da leggi speciali;

p) assolvimento di specifici obblighi contributivi con l'indicazione dell'ammontare corrisposto;

q) possesso e numero del codice fiscale, della partita IVA e di qualsiasi dato presente nell'archivio dell'anagrafe tributaria;

r) stato di disoccupazione;

s) qualità di pensionato e categoria di pensione;

t) qualità di studente;

u) qualità di legale rappresentante di persone fisiche o giuridiche, di tutore, di curatore e simili;

v) iscrizione presso associazioni o formazioni sociali di qualsiasi tipo;

z) tutte le situazioni relative all'adempimento degli obblighi militari, ivi comprese quelle attestate nel foglio matricolare dello stato di servizio;

aa) di non aver riportato condanne penali e di non essere destinatario di provvedimenti che riguardano l'applicazione di misure di sicurezza e di misure di prevenzione, di decisioni civili e di provvedimenti amministrativi iscritti nel casellario giudiziale ai sensi della vigente normativa;

bb) di non essere a conoscenza di essere sottoposto a procedimenti penali;

bb-bis) di non essere l'ente destinatario di provvedimenti giudiziari che applicano le sanzioni amministrative di cui al decreto legislativo 8 giugno 2001, n. 231;

cc) qualità di vivenza a carico;

dd) tutti i dati a diretta conoscenza dell'interessato contenuti nei registri dello stato civile;

ee) di non trovarsi in stato di liquidazione o di fallimento e di non aver presentato domanda di concordato."

"Art. 47 (R). *Dichiarazioni sostitutive dell'atto di notorietà.*

1. L'atto di notorietà concernente stati, qualità personali o fatti che siano a diretta conoscenza dell'interessato è sostituito da dichiarazione resa e sottoscritta dal medesimo con la osservanza delle modalità di cui all'articolo 38.

2. La dichiarazione resa nell'interesse proprio del dichiarante può riguardare anche stati, qualità personali e fatti relativi ad altri soggetti di cui egli abbia diretta conoscenza.

3. Fatte salve le eccezioni espressamente previste per legge, nei rapporti con la pubblica amministrazione e con i concessionari di pubblici servizi, tutti gli stati, le qualità personali e i fatti non espressamente indicati nell'articolo 46 sono comprovati dall'interessato mediante la dichiarazione sostitutiva di atto di notorietà.

4. Salvo il caso in cui la legge preveda espressamente che la denuncia all'Autorità di Polizia Giudiziaria è presupposto necessario per attivare il procedimento amministrativo di rilascio del duplicato di documenti di riconoscimento o comunque attestanti stati e qualità personali dell'interessato, lo smarrimento dei documenti medesimi è comprovato da chi ne richiede il duplicato mediante dichiarazione sostitutiva."

14G00185

DECRETI, DELIBERE E ORDINANZE MINISTERIALI

MINISTERO DELLO SVILUPPO ECONOMICO

DECRETO 28 ottobre 2014.

Liquidazione coatta amministrativa della «Cooperativa Forlivese di edificazione - società cooperativa», in Forlì e nomina del commissario liquidatore.

IL MINISTRO DELLO SVILUPPO ECONOMICO

Visto il decreto del Presidente del Consiglio dei ministri 5 dicembre 2013, n. 158, recante il regolamento di organizzazione del Ministero dello sviluppo economico, per le competenze in materia di vigilanza sugli enti cooperativi;

Visto il decreto-legge 6 luglio 2012, n. 95, convertito nella legge 7 agosto 2012, n. 135;

Vista l'istanza del 17 febbraio 2014 pervenuta a questa Autorità di vigilanza in data 25 febbraio 2014, con la quale la Lega nazionale delle cooperative e mutue ha chiesto che la società «Cooperativa Forlivese di edificazione - Società cooperativa» sia ammessa alla procedura di liquidazione coatta amministrativa;

Viste le risultanze della revisione dell'Associazione di rappresentanza conclusa in data 29 gennaio 2014, dalle quali si rileva lo stato d'insolvenza della suddetta società cooperativa;

Considerato quanto emerge dalla visura camerale aggiornata, effettuata d'ufficio presso il competente registro delle imprese, relativamente agli organi societari, alla sede sociale ed al rispetto degli obblighi relativi ai depositi di bilancio;

Considerato che in data 9 giugno 2014 è stato comunicato, ai sensi dell'art. 7 della legge n. 241/90, l'avvio del procedimento di liquidazione coatta amministrativa al legale rappresentante della cooperativa, al Tribunale e alla Camera di commercio competenti per territorio, nonché all'associazione nazionale di rappresentanza;

Visto che il legale rappresentante della suddetta società con nota pervenuta il 30 luglio 2014 ha formalizzato la propria rinuncia alle controdeduzioni da produrre e che nulla osta all'adozione del provvedimento di liquidazione coatta amministrativa;

Vista la proposta con la quale la Direzione generale per la vigilanza sugli enti, il sistema cooperativo e le gestioni commissariali all'esito dell'istruttoria condotta, richiede l'adozione del provvedimento di sottoposizione della cooperativa in oggetto alla procedura di liquidazione coatta amministrativa;

Visto l'art. 2545-terdecies c.c. e ritenuto di dover disporre la liquidazione coatta amministrativa della suddetta società;

Visto l'art. 198 del regio decreto 16 marzo 1942, n. 267;

Tenuto conto, ai sensi dell'art. 9 della legge 17 luglio 1975, n. 400, delle designazioni dell'associazione nazionale di rappresentanza alla quale il sodalizio risulta aderente;

